青島大新民報

郵政登記認爲第三類新聞紙類

發行所 青島特別市山東路六號 青島大新民報社
發行人 孫天綠
報費 每份八分 每月一元五角 郵費三角
廣告費 每行一次 一元五角
各部電話 社長室 2一三四八 編輯局 2一三四〇 營業局 2二〇六〇 印務局 3一四一九 傳達處 2四一六三
東京支社 京橋銀座西七ノ二
大阪支局 天王寺伶人町五三

滿銀更迭正副總裁

（新京中華電）因滿洲中央銀行總裁關濟沉氏、及副總裁大澤菊太郎氏、以二日任期滿了退仕、滿洲國政府決定任前大藏省海外駐劄財務官西山勉氏爲總裁、副總裁起用前奉天省長徐紹卿氏、三日發令如下：

任命滿洲國中央銀行總裁 西山勉
任命滿洲中央銀行副總裁 徐紹卿

滿洲國皇帝行幸 視察安東政教實況

（新京中華電）滿洲國皇帝陛下戰時下政務多端之際、於安東省地方需視察一般政務狀況、尤以教育產業實情、聖慮以三日新京鸞出巡狩該地方旨、一日以宮內府如下發表（宮內府佈告第一號）關於巡狩安東省地方件、皇帝陛下五月三日新京鸞出巡狩安東地方、

宮內府大臣 熙洽

皇帝陛下此次巡狩之安東省、爲大東亞戰下兵站基地、滿洲國產業開發重點省、東邊道地下資源開發、鴨綠江水豁發電化、臨海工業都市、大東港建設等近來其躍進頗爲顯著、時局要請物資之鉛、銅、石綿、雲母、金屬、非金屬資源開發、遂莫大數字、以豐富鴨綠江水豁急流爲天與動力資源之水豐、水力發電所、現已〇〇〇萬基羅瓦特發電、中而南海形成重工業地區、及交通、建設一大電源、更義州相仁水力發電所又近將完成、次前記之動力及礦物資源豐工業用水、對大東亞諸地域連絡基地極具備有利條件、大東港建設已完成其基礎的建設、現在移駐操業之工場等有汽車、精煉、纖維、製紙、水泥、造船、輕金屬、炭素工業等、年年〇〇萬噸船舶吞吐能力亦可能、作爲時局纖維而登場之柞蠶工場、已達全滿生產量七成、依其加工場整理統合及經營合理化、成爲柞蠶工業王國之日將近可以期待、其他製鹽漁業等增產可以促進、作爲生產省而發展之安東省前途頗有希望云。

俘虜渝軍萬二千餘 高級幹部被俘百名以上

晉豫察綜合戰果

（東京中華電）在華日陸軍部隊自四月中旬起、在華北展開一大作戰、於南部對轄縣山西河南省境之蔣介石直系第二十四集團軍約八萬、又於北部對在山西察哈爾省境蠢動之共產軍約一萬五千、分別加以鐵鎚、仍日下到處繼續殲敵軍中、而五月一日〇〇大本營遂於是四月二十八日綜合戰果發表如下：

（一）與敵軍損害、遺棄屍體約五千具、俘虜新編第五軍長孫殿英以下七千六百人、主要鹵獲兵器、各種火炮十九門、重輕機關槍約二百架、步槍約四千枝、

（二）日軍損害戰死九十六名。

按此次之日軍作戰者擬中原會戰、在華北大作戰而其戰果之與敵損害、遺棄死體約五千之眾、是乃日軍作戰極爲巧妙展開之故也、同時值特記者、中國參戰以來頓呈動搖之蔣軍陣營、漸次喪失其抗戰意志、事實證實團於此次作戰、其第五軍長孫殿英以下約七千六百俘虜足證、而俘虜中高級幹部以下軍官達百名餘眾、而被俘敵高級幹部除孫殿英外、主要者名單如下：△新編第五軍副軍長楊汝賢、△同參謀長馮仰田、△同秘書長李某、△同師長侯冠文、△同補充團長楊慶道、△第二十集四察團軍暫編四師副團長牛瑞亭、△同新編第五軍第三師長王延陵、△第四師長王廷英、△第四十軍遊擊枝隊長侯如庸、△冀戰區獨立挺身第四縱隊副司令于光輝、△同參謀主任楊志希、第二十四集團軍參謀長武常恆。

痛殲冀西部八路軍 靈壽附近展開大殲滅戰

（山西省西部前線中華電）向河北省西部共產八路軍牙城靈壽、平山兩縣境猛進中日軍精銳部隊與國府軍協力上月二十日拂曉爲期、向抗日大學第二分校所在地靈壽縣、陳莊方面對於敵中樞部打進強力之楔、將敵退路完全遮斷、呼應之諸般各部隊、向北東西三方面形成鐵環、以防敵軍逸脫、短縮包圍圈、對於周章狼狽尋找退路之敵、上月二十九日以來展開大殲滅戰、且下擴大戰果中云。

援渝美機喪失大半 遊擊戰企圖完全泡影化

（中華電）援渝美空軍向置主力於滇桂方面、以圖襲擊對日空襲、據悉：昆明方面約有美機七八十架、桂林亦有二十架、此等空軍經日陸軍航空部隊之攻擊、已失四十六架、其實力乃大減、同時企圖空襲、因日本土之計劃、亦已完全化爲泡影、據此間日軍事專家談論、此次日陸軍航空部隊之攻擊、予援渝美空軍之打擊實莫大、當此援渝美空軍司令斯齊威爾陳納爾等驅赴華盛頓請求強化援渝美空軍實力之時、其部下大爲衝動、美政府縱然能增派飛機赴渝亦不過復作日陸軍航空部隊之良餌而已云。

史齊威爾等 謁見羅斯福

（中華電）據華盛頓電、駐渝美空軍司令史齊威爾、四月十三日赴白宮謁見羅斯福總統、作長時間會談、又駐渝美軍司令錢諾特亦將於日內謁見羅斯福、兩司令日前已會見美參謀總長馬夏爾等美軍首腦、關於在華府逗留數日與行返任、據美政界方面觀測、認爲兩司令等此次返國、係爲報告當地之情勢云。

外援路線閉塞 重慶窮困與日俱增

（仰光中華電）因本年一月以來開始之日軍對雲南作戰、及此次緬印國境作戰、滿觀以來、英美常時大爲呼號之緬印奪回企圖業已完全失敗矣、就中對日進攻作戰迅速及徹底審傳之重慶軍、周章狼狽、結果增強地方軍拚命防備日軍進攻、蓋再開緬甸輸送路之口實、爲英美將來前援後援緬苦惱之重慶政權、留在自己陣營內之最後口實、重慶自身雖亦抱懷最後希望、關於現在之空輸狀況上觀之、於困極端物資不足苦惱重慶不成問題、因由此見地、地上輸送路再開則彼等最後的願望者也、應付重慶此要求、英印度軍司令官魏伯爾作官傳舞回緬甸侵攻阿克雅巴等、然究竟於全面英印軍慘敗、遂招如今日慘澹結果、按所謂緬甸輸送路大爲宣傳者之騰衝保山、拉孟、芒市、戍臘公路、去年五月中旬、依日軍截斷進攻部隊先遣部隊已日被佔領、因該公路喪失援蔣公路價值、連結重慶及緬甸公路、其他以外尚有保山經騰越至八莫之八莫公路、由其北方曲洞經潞闢、片馬至密支那之片馬公路、中緬印國境山深、西昌水、寧、中甸、而出布拉馬普得拉河畔之康印公路等三路、緬甸公路喪失以來、重慶欲利用八莫公路及片馬公路一部、企圖以人力及馬匹與印度交通、然此兩公路均亦依本年一月以來日軍雲南作戰完全收於日軍事中、重慶所存唯一之康印公路、山岳峻嶮、冬季積雪、而且其全通今後須數年之實情、如因斯地重慶、印度連絡殆不可能、孤立重慶窮狀、今後加速度激烈化在所不免云、唯一補給路之空中輸送、亦不過有維持援渝美空軍汽油爲限度之輸送力。

將突入敵陣內日軍勇士（豫晉戰線）陸軍省檢閱訖

各級剿共委員總會 在北京舉行成立典禮

（北京中華電）負有剿滅華北匪共偉大使命之華北各級剿共委員總會、經多日之籌備、業於一日上午十時在中南海懷仁堂舉行典禮、朱深委員長在日本政府返還第三種敵產式典亦同時舉行、因時間相同、未能親自出席、由該會常委治安總署督辦齊燮元氏主持一切、屆時到會者計有日本華北軍岡村最高指揮官代表、北京日本大使館鹽澤公使代表、建設總署督辦余晉龢、教育總署督辦蘇體仁、政委會委員汪朝宗、馬良、吳贊周、趙琪、陳曾壽、冷家驥、新民會副會長喻熙傑、北京市長劉玉書、及各總署署長、友邦日本各機關代表等四百餘人、該會開會後、行禮如儀、由齊燮元督辦代表朱委員長宣讀宣言、繼由岡村最高指揮官代表、北京日本大使館鹽澤公使代表、華北政委會朱委員長代表等相繼致祝詞、旋即禮成、並舉杯致祝、至下午一時許始散會、當於即日起開始辦公云。

確立自強基礎 以應友邦對我誠意

（北京中華電）友邦日本由於發重我國自主自立之誠意明修交日本管之華北第三種英美等敵國財產、已於一日正式舉行移管式、且於此時華北剿共中心機關之剿共委員會亦行成立、而華北之剿共工作即可見諸剿期之進展、且此項敵產之一部一部移交我國後、即將由我國作自主的處置、於我國獨立自主之完成上、尤足表現日本對我之真意、故當此時機、凡我官民務應以真誠之精神、以應友邦對我之誠意、而謀確立自強之基礎、本剿共委員會之成立、與過去之防共委員會乃其有性格上之不同、此次剿共機構之以實際行動、空軍政會民協爲一體之組織、而與行政機構一統之活動而行強力展開剿共工作、且此次剿共委員會成立後、步驟進展云。

友邦眞誠 令人銘感

朱委員長談話

（北京中華電）前在日本軍管在華北之英美等敵性國財產、於一日由北京日本大使館鹽澤公使向華北政委會朱深委員長舉行移管式、此際朱委員長發表談話、我國自本年一月九日參戰以來、友邦日本對我國之誠意、東亞戰爭後與友邦日本以同生共死之精神與決心、擔肩作戰、其最大目的乃將百年宿敵之英美驅逐東亞、以成東亞之復興、與大東亞之解放、參戰以還、盟邦日本首以租界交還撤廢治外法權、義法西班牙友邦將在華租界及特權先後放棄、一洗我國外交史上重大汙點、此乃盟邦援助我國復興之實際、而此種道義精神實使我國自立自強、於一日將戰爭遂行上由日軍所移管之一部份英美等敵國財產、交還國民政府、此乃表示日本對於我國之友情云。

北菲突境激戰 軸心軍依然占優勢

【柏林海電】德元首行營司令部一日公佈戰報如下：（一）突尼斯戰線敵軍以四月三十日完成防禦、麥傑茲巴布附近、敵軍進攻損失甚重、東線其他點持無激戰、德國連續在地中海中攻擊敵方運航艦隊、沉沒商船三艘、七七〇〇噸。（二）北菲突境戰局數點展開激戰、敵軍進犯德義局地陣不退、吾軍在數點實施猛攻、西部激戰中敵軍於四月二十七至卅日間擊失坦克車九十八輛、裝甲偵察車八十六輛、大砲二十一門、軍用汽車無數及俘虜數百、敵軍陣亡慘重。（三）四月三十日夜英空軍來襲。

【羅馬海電】義軍司令部頃於一日公佈戰報如下：北菲突境前線數點頃在激戰中、南部前線敵軍砲火猛烈、吾空軍轟炸英運航船隊於地中海、交戰結果、敵方損失戰機六架、德機在突尼斯上空擊落敵機一架。

德法關係一新 法總理對記者談話

（巴黎中華電）法總理賴伐爾於德總統大本營與希特拉總統會談終了、已歸還巴黎、一日於新聞記者團會見席間談話如下：此次德法會談、法與德兩國關係入新階段、據此可決定法將來地位及與軸心國關係、法國民應充分認識此事實、此後政策相反、斷行內政、法國決不參加防共協定、然充分認識布爾雪維克對歐洲之威脅、爲除去此威脅、吾人等必需展開共同戰線云。

法總理返國

（巴黎中華電）法總理賴伐爾自訪問德元首行營返巴黎後頃於一日午刻過返維希、賴伐爾總理對陳述首閣三國會談結果、一日正午赴維希云。

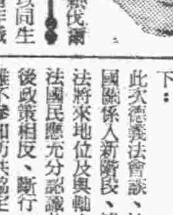

美國作戰 爲獲得戰利品

（布宜諾斯艾利斯中華電）據華盛頓來電稱：最近之美國週刊雜誌「軍人」最近被禁止發行、因該誌批判戰爭目的謂：「美國自言民主主義而實爲獲得戰利品」云。

軍隊大舉出動警戒 工人極憤慨呈不穩形勢

（布宜斯艾利斯中華電）美國東岸勞動組合所屬勞動者、以四月三十日夜半爲期一齊決行總罷工、羅斯福基於劃定方針發動強權、且下在軍隊協力下、不特時時將罷工礦山陸續接收中、同是北部諸州始、各地礦山地帶頗呈緊張氣氛、羅斯福五月一日對內務長官哈羅爾德發接收命令、此強權發動從來得關於全美各地煤炭生產發售配給一切統制權限、現在未發生軍隊與勞動者衝突、然對政府強權發動憤慨罷工工人、各地已示不穩形勢、數處礦山地區有軍隊駐屯警戒、更此次政府命令現在限測於罷工礦山、對於有罷工開始嫌疑之礦山亦適用、一方因罷工操業停止結果、美國重需產業、尤以製鋼業所受打擊極爲重大、美國政府當局以貯藏煤炭今後二週間乃至二個月左右同可維持軍需產業操業、表將來最見解、美國最大合衆製鋼系各工場始、貝斯萊海系各工場等今後不能補給、貯以所貯煤炭僅不出四日以入操業不能狀態云。

美炭礦罷工人數激增 現已達五十萬以上 羅斯福談美逢大危機

（布宜諾斯艾利斯中華電）華盛頓來電稱、四月三十日夜半鑛山勞働組合所屬勞働者四十五萬、從約翰路易士指令、一齊決行總罷業、一方面開始罷業之無煙炭礦勞働者八萬、亦與路易士一派合流、現在罷工參加人數達五十萬餘來、因是美國煤炭鑛業完全陷入麻痺狀態、羅斯福一日悲鳴「除少數礦山外、美國煤炭生產殆停止、國家現已逢重大危機」、二日午十時（東部戰時時間）以廣播出重大聲明、示威脅、鑛所謂四項自由而戰、全係虛僞、其實美國爲獲得戰利品而戰」、此語暴露情之故云。

友邦道義措置 吾人永懷弗忘

日空軍力益強 首腦調動意義深重

（東京中華電）大東亞戰爭之現階段向航空戰移行、而增強航空隊一節極重要、因此次調動而予爭之日陸軍航空部門首腦陣容、應付日前重要戰局之強力無此者也、即前航空總監土肥原大將承東條山下兩將軍之後、前年六月就任第三次航空總監兼航空本部長、而來二年作爲大東亞戰爭下航空部門總帥、而被重遣多大勳績、此次代中村孝太郎大將轉任東部軍司令官要職、新航空總監兼航空本部長安田武雄中將、去年六月航空軍司令御設、與同時首次敘補航空軍司令官經十一個月後、躍進航空總監任最高職、安田中將學於東大工學部、歷任陸軍省防備課長、航空本部第二部長後、第二次就任航空技術研究所長、藤江航空技術、去年六月首任航空軍司令官、從來航空總監初次東條、二次山下、三次土肥原、三將軍均由部外就任、此次在四次長官之安田中將、初自部內總監而且較尚總監五期後任者、按此次世界大戰航空機之技術進步、將日進月新、航空戰力強化益形重要、技術總監之時、隨之兼要時安田中將技術權威者就任新總監、意義極爲重大、而陸軍航空部隊長馬來、爪哇作戰陸軍航空部隊長、不減勳上達大功者、爲人沉穩、其後任陸軍航空士官學校長、相當陸軍空軍育成、配於安田總監下、於此實戰而經驗最有豐富者、證明首腦人事完璧、總務部長均部內身者、實現航空陣營人事和之點、頗值注目、第三次空軍司令官寺本中將、亦陸大畢業時賜軍刀者、而任濱松飛行學校長、專心空軍養成、以大陸航空戰線活躍東代運中將就任陸軍航空學校校長、菅原道大中將、武漢大攻略戰時陸軍航空部隊、歷任下志津飛行學校長、內地飛行團長、此次因其豐富經驗、於今後飛行學校長、在華兵團長、再相當陸軍空軍育成、日陸軍航空陣充實上、大可期待云。

科學技術者 總動員講演會 在日盛大舉行

（東京中華電）日本科學動員協會及產業經濟新聞社、頃於情報局技術院後援之下、於二日在東京日比谷公會堂舉行「擊滅英美科學技術員總動員演講大會」、屆時閣僚如儀、首由商相、駐日德大使、技術院總裁等分別致詞後、遂開始講演、茲將講演者姓名及講題錄於後、田禮吉中將之「擊滅英美與科學技術者之責任」、日商會藤山會長之「商業發展與科學技術」等、情況極爲熱烈、加強擊滅英美決意後、圓滿閉幕云。

中日親善表現 一華人獻金十萬元 充日本科學研究費

（東京中華電）某中華民國人、向東亞共榮圈盟主日本作科學技術研究費一部、上海經由氏公使向東京帝大獻金十萬元、蓋中國人爲東亞人而自覺、國府參戰以來更願獻國防金、對此中日兩國兄弟之邦、共建大東亞新秩序相携邁進中之際、此次在上海之某中國人而日中國人同生共死貢獻赤心、大東亞者在華南當感激中、辦理接受手續云云。

潛水艦對策 加海空相強調

（布宜諾斯艾利斯中華電）大西洋軸心國潛水艦之猛威、使反軸心國船舶蒙甚重損失、加拿大海空相安加斯馬克唐納及空相鮑亞、三十日廣播、強調阻止潛水艦活動之緊急性：吾人須阻止現在軸心潛水艦活動、確保美國與歐洲間之大西洋水路、北部及中部大西洋水路、今後應由加拿大及美國空軍部隊嚴戒、關於西部水域哨戒及英國以外之船舶護衛之作戰責任、將由美國負担云云。

共榮圈快訊

留日菲島人會成立

（馬尼剌）爲留日菲島同志團結圖日菲人間之親善、並使大東亞政策對新菲島建設有所貢獻起見、里卡爾第將軍、及日本慈惠醫大學業之馬尼由愛爾醫士校等、唱頒結成留日菲島人會、五月一日十二時半於馬尼剌飯店里卡爾第將軍以下百餘名出席、舉行成立式、該會以在日本一年以上之菲島人所構成、會長爲里卡爾第將軍、副會長爲前民大諸島選出之國會議員拉宇爾氏。

緬選派青年留日

（仰光）緬甸軍政監部、爲徹底日本緬甸一體化、努力將來緬甸指導者之青成、此次選拔十五名有爲之緬甸青年赴日留學、乃由各地被推薦之百餘名中銓衡結果、選出三十名候補者、五月一日前於仰光日本語學校舉行留日學生候補鍊成所成立典禮、鍊成所在司政官指導下、約一個月期間、實施日本式合宿生活訓練、再選其半數在六月中派送至日本云。

麗美人 許羽著·許溱繪

第十八章 瘋狂中的歲月（1）

然而她在流着淚、要急叫：「巡⋯那邊⋯殺了⋯」口可又像被人堵住了、喊不出、她就又急忙往北去跑、跑了不遠、就鑽進了路西的一條更窄、更黑、更靜的胡同、她就急遽地喘息着、受了傷一般地靠在一個閉得很嚴的小門旁、她能聽見自己的「突突」的心跳、但她不覺着眼淚只像雨一樣地往下流、心裡想「我不能去見巡警、我不能去打官司！那、那會又把我送回張家的！會又把我推回那痛苦的坑裡！可是、讓思禹現在⋯⋯現在是一定叫嚴小五兒叫拿刀扎了！不死也得受了很重的傷、流了血！不行！我得⋯⋯我還得去！」她悲痛、忿恨、又要跑去拉開嚴小五兒、又要過刀來救讓思禹⋯⋯但她的兩條腿哆嗦嗦、發抖得利害才邁了兩步彷彿又覺得嚴小五兒已追到了、拿着刀、滴着讓思禹鮮紅血的刀。她頭暈、「咕咚」一聲坐在地下了、她又喘息、哭泣、身子向後一倒、後面就是一家的牆、微微地呻吟了半天、就如同是個凍餓垂斃的人、忽然、有一隻大狗慢慢地過來聞她、她一害怕、才努力地站了起來、又往旁邊去了、她的驚心才定了點、仰面去看天上的星光都同她眨眼、她也漸漸清醒了一點、腦子裡悲哀地又想起來：「讓思禹一定是被殺死在那條小巷裡了！」她想去看看、可又不敢去看！打聽打聽⋯可又怕嚴小五兒拿着帶血的刀子又在那個胡同等着她了。她急得不住以十個指頭狠狠抓着自己的頭。又喘息一會兒、她心裡才想：「我還得找個人去、找個地方暫住一夜、但我找誰去呢？往哪裡去呢？」她驀然才想起：「找立貞去吧？她們那小屋兒可以容我住一宵、她的叔父可以出來替我打聽剛才發生的那事情。還、還有胡大姐住的地方離着立貞也近她的丈夫又在大學裡幹事、明天也可托他到大學去打聽打聽、讓思禹到底是死了沒有？要是沒死、那我們⋯⋯是過幾天的晚上、我們剛要走上火車、走。也得叫立貞陪着她去找她爹世一次、由梁媽那裡得探聽張家的態度嚴重不嚴重、想我回我去的心理、是積極不積極？並且、那個愛神像也得設法拿出來、我不能捨讓思禹、讓思禹若死了、我也得死、同時我也不能捨它呀、那愛神若是丟了、也如同我的心永遠丟了一樣！」她邁動了腳步、一邊走一邊顫抖、一邊流淚、悄然像幽魂一般、蹤蹤似罪犯一樣、艱難地喘息不止地行走、穿過了許多荒疏的黑暗的小巷、又過了一條街就像走過了無數的坎坷難行的路途、似的居然她找到立貞的家了上次是坐着汽車來的、這次她卻悄悄推開門而入、也有正在閑坐說話的人、未注意她這樣畏縮的淚目的影子。她看見立貞的屋裡有燈光、她就上前拉開了門。屋裡、昏暗的小煤油燈、立貞正在做衣裳、抬頭看見了她、就驚訝地站起、叫着：「廣老師！」她卻趕緊悄聲說：「關上門！」立貞驚直了眼睛又望着她、笑着問說：「是從哪兒來呀？」她一把拉住了立貞的胳膊、抽搐着哭了。立貞也流下來眼淚、說：「您！先請坐！怎麼啦？您從哪兒來呀？」婉蘭止住哭泣、先問說：「你叔父呢？」立貞回答說：「他出去啦、街上有個茶館、那兒有人說評書、他去聽去啦、您要是有事、我就去叫他回來！」婉蘭急忙說：「不用！」立貞又驚疑地問：「您怎麼這麼晚老夜來呀？您的頭髮怎麼這麼亂？身上從哪兒沾的好些土呀？」婉蘭頹然坐在炕上、拉着立貞說：「你聽我告訴你！我⋯」她抽搐得簡直說不出一句話來、她費了很大的力控制着這被刺戟的神經、她低着聲、惟恐窗外有人聽見、她才斷斷續續地說出來從剛才所發生的一些事。立貞先也是陪着流淚、又主要到後來、她就驚懼地叫：「那個嚴小五兒竟敢殺人哪、殺了人他也跑不了、他得抵命。讓先生絕不能就死了吧」婉蘭哭得淚汪汪地說：「我真不放心！要是死了、那、我也⋯⋯」

頭痛聖藥 新腦

註冊商標 醫學博士 森田資孝先生贊許

立止頭痛！靈効如神！！

腦新如遇頭腦疼痛非常難忍時、頭目眩暈神智昏迷時、或讀書過度精神疲倦時及酒醉宿酒未醒時、倘速服腦新可立見奇効、其効若響、服後三分鐘、頓覺頭目爽快神智清新、苦痛若失、有如夜月秋遊能有心曠神怡之妙、此偉績確爲本劑獨具之特長、且雖連續服用、對於腦神經或心臟胃腸等、決無副作用、亦無影響、孕婦服用亦無害

主治 偏正頭痛 頭迷眼花 精神憂鬱 宿酒惡醉 頭沉神昏 腦貧血之 面神經痛 暈船暈車

包裝 四錠包 七錠包 十三錠包 二十八錠包 六十二錠包 百六十三錠包

★腦新、除粉末藥一種外、尚有錠劑、可購一試 ★近來坊間、有用「新」字之商標假冒本品、希望諸君注意、以免受騙 ★各地藥房均有代售

大日本名古屋市 荒川長太郎合資會社

玲奮電機

出類拔萃 放胆採用 効力最高 保證使用

青島代理 信誼藥廠 山東路八六號二樓 電話二一、八八九三

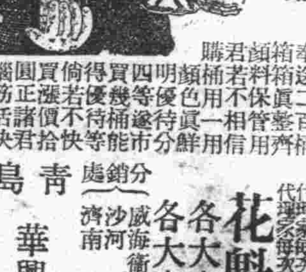

經濟增產 興亞國貨 物美價廉 永不退色 諸君快用

花魁牌煮青

諸君們良機莫失啊！

花魁牌煮青 各大商埠均有經理 各大商店均有代理

分銷處 威海衛 黃縣 龍口 沙河 平度 芝罘 膠縣 濰縣 濟南 天津 晌水口 徐州

青島 華興顏料工廠謹啓 台東二路門牌十號 電話三〇八九一 附設營業部雲門路

變更社名謹告

自昭和十八年四月二十八日起弊社社名變更如左特此奉告

舊社名 日本綿花株式會社
新社名 日綿實業株式會社（華名 日信洋行）

取締役社長 潮崎喜八郎

本店 大阪市北區中之島二丁目十番地
支店 東京、橫濱、京城、大連、奉天、新京、哈爾濱、上海、漢口、青島、濟南、天津、北京、張家口、廣東、香港、河內、西貢、盤谷、泗水、加爾各達、孟買、蘭貢、歷山、
出張所 神戶、名古屋、太原、大同、石門、彰德、保定、開封、歸德、濟南、德縣、周村、張店、益都、濰縣、高密、芝罘、海州、徐州、南京、蚌埠、甲谷陀、唐地、三寶壠、雪黎、聖保羅、利馬、

鳴謝大安保險公司賠款迅速

鄙人滄陽路房產於四月二十八日發生火災幸事前在大安保險公司保有火險事後經該公司派員調查屬實即將全部損失如數賠償足證該公司信用卓著辦事敏捷鄙人領受之餘特此登報鳴謝並業爲介紹

該公司地址 青島湖南路四十號甲 電話二一七八四三號

高宗三謹啓

張勞山辦事處長 考核管內政務 定期舉行春季巡閱

勞山行政辦事處處長張嘉齡、爲促使所屬各政事務向上、及附帶考核全管內一切民政教育等各要務起見、經擬定本年春季巡閱所屬各警察分局員警學術之考核、警察兵警之檢查、及防禦防守情形、均加詳細之巡視、決定於五月三日巡視李村分局、李村分駐所、中韓分駐所各防禦、五月四日、巡視李村分局、所屬其他各分駐所、五月十三日、巡視馬莊分局及所屬各分駐所派出所、五月十四日巡視勞東分局及所屬各分駐所、井田駐警第一科科長及各股長隨行巡視、刻已通飭所屬各分局隊遵照施行、茲將巡閱日程及辦法錄次、

一、巡閱日程。

二、巡閱辦法。

三、應受巡閱者、各所屬職員全部。

四、巡閱行事一日間。午前申告、狀況報告、局內外之巡視、書類兵器檢查、學科試問、術科之教練、午後、所屬分駐所、派出所、防禦、（分局長指定順序）講評、

一、卷宗簿冊等之整理保存。

一、關於警察書類須依照警察文書保存規程案、及警察局國務規程案、掛號警局職員貸與品與經理辦法、關於金錢兵器之出納、及要注意視察人名簿、尤須詳加整理保存之。

一、巡閱時間、每日自午前十時、至午後五時三十分。

康分局長 視察防禦壕

李村警察分局康分局長、以所屬各防禦防衛壕長度數十里、爲鄉區治安唯一保障、茲以目前雨水過大、難免有被沖毀之處、特率同隨員、逐一視察、同合夫、隨時修補、以策安全、而維治安云。

希新聞界指導援助 完成食糧需給 姚主任委員招待記者

華北物資物價處理委員會青島市委員會於一日成立後、姚主任委員於當日下午七時、在青島招待本市中日新聞記者、席間姚氏致詞、對於本市食糧、本古語所謂「物阜民康」、「倉廩實、府庫充」之旨、採取獎勵囤積、防止居奇之法、在官民協力之下、期食糧之供給圓滑、希望新聞界多予協助指導云云、次由興亞新報河野氏代表新聞界答詞、略謂此次在本市成立有關重要民生問題之物資物價處理委員會、吾人在實現市民希望、誠不勝欣喜者、對姚市長閣下爲主任委員就任、吾人願爲期待、而切盼因市長閣下及委員諸位之努力、十分發揮其機能、向當前問題之處理當解決而邁進、吾人在報界服務者亦決當最大努力、而協力委員會之工作、於茲後姚主任委員對於新任各委員一一爲之介紹、旋因當局交辦實主操器觀俗會八時半散會云。

感謝友邦傾舉全力擊滅英美

數千健兒縱橫活躍 體育大會盛況空前

大東亞戰爭勃發以來、東亞民族在動員人力物力原則下、加緊體力的爭取最後勝利、日本居留民團主辦之厚生體育大會、於昨二日上午九時、在滙泉體育場盛大舉行、是日天氣暖和、惠風襲人、數千健兒、活躍於體育場、精神勃勃、象徵東亞民族之朝氣、各機關長官各界代表及中日市民到場參觀者達萬餘人、如儀開會後、首由民團長致開會詞、齊多總領事訓詞、姚市長致祝辭後、即開始比賽、男女健兒、個個當勇、人人爭先、以致優良成績倍出、至五時餘、始比賽完畢、頒發獎品散會云。（圖爲大會熱烈情形）

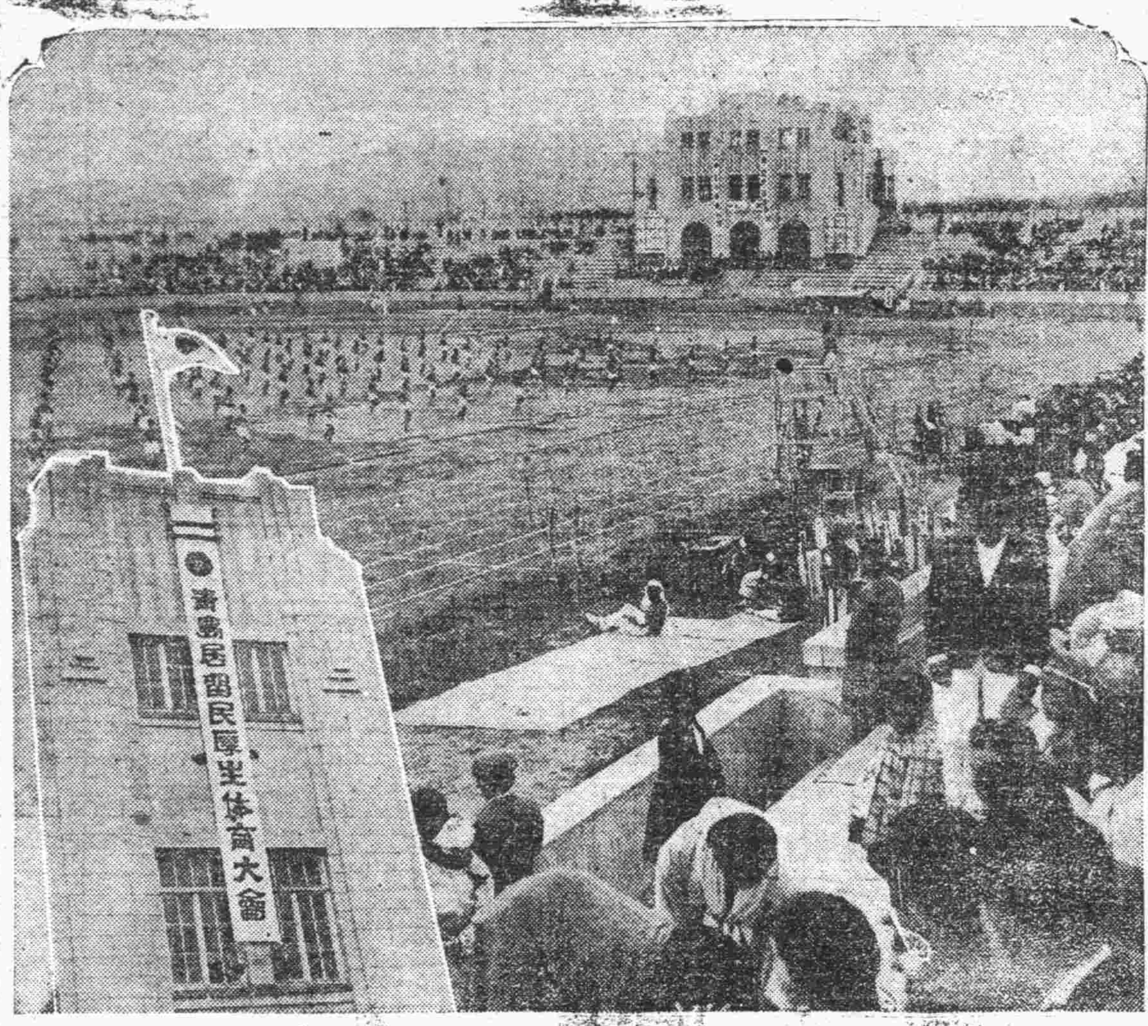

宣揚勤勞增產報國 華北勞協懸賞徵集標語

華北勞工協會、茲爲提醒民衆宣揚華北勤勞增產報國意識起見、頃擬定徵集勤勞報國標語辦法、懸賞徵集、茲將該會徵集辦法、採錄於次、

一、主旨、參戰華北之職責、乃爲增產、而增產之基礎、端賴勤勞、爲提醒民衆宣揚華北勤勞增產之意識、而徵集勤勞報國標語。

一、範圍、以表現增產報國之決意勞力勤勞之歡欣歌頌、爭取勝利勞動之精神爲限、（限二十字以內）

一、獎金、一等獎金一〇〇元、選取一名、二等五〇元一名、三等三〇元一名、佳作、獎金一〇元、選取五名。

一、截止日期、民國三十二年五月二十日。

一、發表日期、民國三十二年五月三十一日

一、評定者、華北勞工協會、華北宣傳聯盟、華北政委會情報局、新民會、新民報、武德報、兩報、華北合作事業總會

一、投件地址、北京市內六區北池子草垛胡同華北勞工協會企劃科。

一、應徵者須註明姓氏年齡性別職業及詳細住址。

一、無論選與否原件概不退還。

一、華北合作事業總會將贈獎品。

敦睦邦交 蘇淮區通令民衆應親日人如手足

（本報徐州分社電）蘇淮特區公署、以該區素有中日親善模範區之譽、爲使一般民衆確保此種美譽起見、特發出通令、全區民衆、應親日人如手足、不得有任何隔閡、以免防害。

被夫抓獲 王秀蘭背夫潛逃

青市中山路三十九號住戶王鴻奎、四十九歲、諸城人、十餘年前娶妻亡故、續娶高密女子王秀蘭者爲妻、近數年來、夫妻感情不合、時生齟齬、本年二月間、王秀蘭竟背夫潛逃、旋即托由紹友春者、（三十七歲、諸城人）介紹入華北煙草公司充當女工、王秀蘭即在肅縣路八十一號租屋居住、因此與紹友春發生關係、前日夜紹友春找向王秀蘭歡聚、不料被其本夫王鴻奎偵悉、前往覓獲抓獲、鳴警成訟云。

持槍夤夜行搶 四方分駐所當場破獲

滄口警察分局四方分駐所轄境滄濱、工場林立、工人份子複雜、該管四方分駐所辦事員姚振東、對於地方治安、除會同防團協力維持、是以地方治安尚稱良好、使盜匪無隙活動、日昨有湖島村大信公司、有暴徒匪人、於夜二時餘闖進該公司、持槍威嚇司賬員、搶去金戒指手表關節等物、該管辦事員姚振東、當即會同長警四出偵緝、實施包圍搜索潛伏工作、當在湖島村附近將匪犯李寶□（年二十八歲即墨人）捕獲、並將手槍一支一併獲案、刻已轉送警局訊辦云。

尋夫不遇 少婦投海遇救

膠州婦人姚宿氏、現年二十四歲、嫁夫姚貴芳、外出八載、音信杳然、於日前由籍來青、姚宿氏在海關後天津棧內租屋居住、數日以來、因所帶用盡、又加天壽棧內催討房金、一時心窄、於昨日深夜十一時餘、潛至太平路海岸、企圖投海自殺、正在躊躇啼哭之際、爲市南警察分局巡邏警士王春元所遇、將其帶往分局訊辦云。

留日同學會 將舉行春季大會

中國留日同學會 青島分會、爲聯絡會員感情之加強及會員之聯絡起見、頃擬於五月中旬舉行春季會員大會、希望未入會之留日同學、從速前往該會登記、勿須介紹人介紹云。

肅清游匪鞏固治安 霑化警隊生擒渝方縣長

（霑化通訊）霑化縣知事韓大民氏、于唐省長劉道尹指導之下、以國府參戰之際、力求肅清匪共、鞏固地方治安、完成所負使命之原則下、連日以來、四出努力討伐、於月前率警備隊士兵〇〇名、赴霑濱交界殘匪踞點一帶實施掃蕩、進軍至蔓劉家村、與僞縣長宋高棠部警長王福鎬率匪四十餘名遭遇、當即接觸、經我軍勇猛襲擊、歷三小時、匪勢不支敗潰、復於是日下午三時、忽又據報僞縣長宋高棠率匪六十餘名、在三區辛莊屯糧給養、并征集敵國公糧之情、韓知事得訊急率隊馳往兜剿、激戰一小時餘、匪勢不支、被我軍攻入村內、計當場生擒匪首僞縣長宋高棠隨從宋岱云等八名、獲步槍十二枝、小槍兩枝、子彈四百餘粒、於晚七時許、押解匪首等凱旋縣城云。

足球隊會師 精采倍出掌聲雷動

輔大遠征隊、於一日午前抵青後、當於一日下午五時、在第三公園球場、與青島中日混合隊會師於體場、輔大隊擁有名將數員、且爲華北之勁旅、陣容相當整齊、青島混合足球隊、聯合島上中日驍戰勇將、秣馬勵兵、待機交綏、在銀角聲聲處、開始角逐、雙方攻守得宜、成對峙狀態、結果一比一逼平局、雙方表演時精采倍出、一般球迷爲之驚心動魄、掌聲雷動、二日輔大隊與青島代表隊分場比賽足球、亦極爲精采云。

又輔大與宋名隊前日排球戰亦頗精彩、（寫眞：係比賽中最緊張之一幕）

官民協力排除弊害 確保全市民食 姚主任委員報告經過【續】

所以今天本不應該說的話、也誠誠懇懇的向大家說說、因爲諸位認識的不夠、現在的物資物價處理委員會、是以政府立場代表國家施行處理、處理得法、處理得好、與大家也好、這是眞話、大家務必要認清現在的時勢、在現在這危急存亡之秋、如不認清時勢、是非常的危險、認識現在時勢、除了協力之外、還要自己自清自戒、兼顧政府的苦衷、指示方針、協力政府、如果政府有不對的地方、或是從中想取得利益、人民也可以指摘、如果政府是誠心誠意的辦這件事、而大家從中搗亂、那我也有應付的辦法、今天將這些話對各界說明、這個問題是非常重要的、沒有面子、沒有交情的、祇問這事情能不能推動的、要該不應該做、絕不講面子、講交情的、今天嚴格的說一些不入耳的話、也是我不得不以良心上的驅使、我在青島、差不多有二十年了、在這期間、我所做的事、我所說的話對不對、都有事實在、我們就是要憑良心的去做、諸位站在一旁、來協助政府做、最要緊的、第一就是要認識物資物價的「處理」、第二是不要以爲有人保標、這是我今天懷念沉痛的說明這重要的一點。

其次、物資物價中最大的問題、就是食糧問題、食糧問題不能解決、一切的物資、物價就都不能解決、食糧問題不但是全華北所重視、就是全中國、全世界也都認爲是非常重大的問題。所以在物資物價處理委員會實行以前、首先要成立食糧管理分局、本市在今天成立物資物價處理委員會青島特別市委員會、同時也成立食糧管理分局、關於食糧管理分局將來的運用、今天在可能範圍之內、向諸位說說。

在華北成立物資物價處理委員會、同時也成立食糧管理局、是由北京市長劉玉書擔任局長、本人在北京、出席省市長會議時、其初最重要的提案、第一、就是食糧問題、第二、就是物資物價問題、第三、就是治安問題、出席時、糧食管理局的章程都已印好、所以沒有交換意見、後來、本人曾與當局研究、是依中央規則法律之下、遵照地方的情形來辦、已得中央的諒解、關於食糧問題、本人是盡最大的力量、依照中央規則法律去辦、如果辦得不到、有痛苦、有損失、那是另一個問題、反正辦理的原則是決定要去努力、食糧問題比不得別的物資、別的物資沒有時還可以維持些時日、如衣服、沒有綢緞品、可用粗布、綢布也沒有、舊有的衣服還可以對付三個月、五個月、沒有洋火了、可以用打火石代替、沒有糖、中國人可以不吃糖、也沒有關係、沒有鹽、也有代替鹽的東西、總不致於淡食的、最要緊的就是糧食、糧食問題在青島、以現狀說來、與天津北京的情形要好得多、這不是自己誇自己、事實上的確是比別的地方要好一點。（未完）

英國在華租界的一篇總賬 華委

中國之有租界、開始於英帝國的英國租界、侵略的手腕、係用不平等條約來拘束、如江寧條約附約及虎門條約上載：「廣州、寧波、廈門、福州、上海五口、由地方官吏、須與英國駐華領事、就各地方情形、指定立於街道、至若需何房屋、並何基地、准予英人租賃、其租必按照各地現在所值高低爲定」、英帝國自據得上海爲租界後、更得寸進尺、不斷的侵略、故自宣宗道光以後歷文宗、穆宗、德宗、宣統朝、幾無一朝沒有與英帝國訂不平等條約、中國各行省、幾無一省沒有英帝國的租界、茲將各地英租界設立的時期領域、約略述於次：一、道光二十三年癸卯、英帝國在上海公共租界內佔有一部分界、後來該部分區域、逐漸擴充、北到寶山縣境、東至楊樹浦、西至靜安寺、同年並在福州設有租界、地址在南台島中洲、二、道光二十四年甲辰、英帝國在寧波設有租界、地址在江北岸一帶、同年並在廈門設有租界、係屬居留地性質、三、咸豐十一年辛酉、英帝國在廣州設有租界、區域在沙面島上、同年並在天津、漢口、鎮江、九江、煙台設有租界、四、同治十三年甲戌、英帝國在營口設有租界、五、光緒二年丙子、英帝國在蕪湖有租界、地點在江邊陶家弋磯間、六、光緒二十五年己亥、英帝國在廈門設有租界、旋因英帝國與美國狼狽爲奸、由美國繼承、七、光緒三十年甲辰、英帝國在長沙北門外設有租界、八、民國五年丙辰、英帝國在濟南的西關外設有租界、係屬居留地性質、

局上述一篇總帳看來、英帝國這種侵略的罪惡、眞是罄竹難書、擢髮難數、自十六年丁卯、揚子江一帶民衆、因不堪受英國的壓迫、自動將漢口、九江、鎮江等處租界收回、對於其他各地租界、亦希望早日實現、以期主權的完整、事隔十餘年、未能成爲事實、幸自大東亞戰爭發生後、友邦日本戰勝攻克、在英帝國手中取出、交還中國、此種親善提攜、共存共榮的偉大精神、實足令人欽佩、令人感謝。

酒與淚 長空

謝了青春、心情如殘英之繽紛欲墜！

昨夜、辛辣的汁液灌下喉嚨、因叩酒瓶與酒杯的底翻天。

昏昏是滿臉的汁水、也不知是酒混合了淚、也不知是淚摻了酒。

天、只有些轉動麼？呵！但願是天崩地裂之一夕呵！酒入愁腸、藉酒澆愁愁更愁！說我已神智昏迷了嗎？不、天呵！憑的不讓我陶得無知、無覺、無靈感的……走出酒店、將搖蕩的身子曳入靜寂的遠處中。

夜、是漫地、死寂的、悄無聲的、粉碎的心懷着愴愴、我躑躅在海濱了。

夜、是安排未滿的銀月、月光瀉在仲春的樹梢、月光瀉在海上、月光瀉在身上、洗着我底肩頭、洗着我底痛楚的心、洗出我的不安定的影子……呵！我醉在酒中抑醉在飲不完的苦痛中？

慢步的徜徉在海濱——那是我們的溫柔的家——我輕步兒的、唯恐驚醉我們曾經每夜邀下的美夢……悵望着光濤波、生波的海面、兩三燈火的漁船、那撫起日漸的潮聲、正掀起傷感的回憶嗎？

我記得桂花香在八月之天會經和我留夢於月下的人！同是明月夜、同是浪風奏起海的謳歌、人們的命運竟是多麼的不同呢？

我爲你唱着歌聲、「讓我、圍繞你身邊、永遠、永遠、既使化爲午夜的流螢、飛繞你芳香之體畔、照灑你靜夜的睡者……」

我和着一咽的苦酒、我又能在此情此景中停止我的思潮、我怎能在此刻將我的生命驟然縮短！假若你在我身旁、你能讓我的淚花灑下爲海面不斷、滾翻着的漣漪……

夢語 梓子

我驚奇自己有些聰明而又愚笨的存在、這話是對自己講：「你已是在一個夢裏、那夢中有一片居住了春天的園地、園地內植滿着幸福之果、甜美的果汁、可以使你嘗到愛情的味道、當你在撫着她的時候」、於是、我不會掩飾的在向天公微笑了、心裏着迷的憧憬精妙要放到雲海裏、縱然那天空是黑黑地、上面也沒有月和一顆閃的約星。

一個曾不幸過的人受了上帝愛的幸福、那個人該是怎樣的狂、衷心的蹈躍的在無可奈何受了、無限的在她身邊眞摯的、我在低着他而哀憐他、也就是我。

夢、的確就是一個夢、夢的一角、一條夜的路上有一對人影、趨向前走動、新月在他們的身上閃耀着、銀色的光、樹葉的微撫帶有無邊的詩意、將兩顆赤情的心包裹起來了、路燈在身後照着他們、一會兒將兩條修長的身影無聲地重疊了。

人兒仍似怕人偷窺了去那樣的羞澀而溫馨的在低吐着心聲、細細的蠟燭、織成一面難以被遺忘了的夜網、戀情住了她的梓子。

人們的意思有時可以匿在靜靜的心坎中、在這稀靜的園地裏、靜的美、美的靜、人兒都是默默的、然而、在默默中這寂寞的靈魂相互交流地纏綿、沒有粉飾的靈魂純然幸福的表現、輪廓的張開是互相依依的、映着、有如谷間清澈的溪水流動在一起波波的向前走去、發出潺潺的鳴音、這聲音奏成了一支歌和一首詩、他們既陷在要遇昧的良宵裏。

此刻、在他們之間還用什麼纖的美句再來言呢？況那些句子又無法適形容出這快樂而欲狂的心情。

有一些多感的人、在他快樂的時候、常常的會悲哀、恐懼、他悲哀這快樂許將要快的失去、他恐懼這未來的變幻、變幻是具有快樂和悲傷的兩面面孔的、於是、同孩子們捉迷藏一般——布蒙牢他的眼睛、只見他笑悅着在歡悅的人生過程中向前摸索着走這條命運之神已佈好的道、牠是條黑漆漆地道、不知在什麼時候這走道的人會失足在坑裏、或是被絆下的石塊絆倒、或是碰在一堵硬硬的牆壁上！假若那在喜悅中捉迷藏走向黑暗去總命運擺佈的人這樣的想、如今、我就是他、他就是我。

假若這是文美夢將永附在我未來的生命上、繼續着現實、假若是一朵綠花出現於我此刻的生命裡、××、一切由妳來決斷吧、妳是我的主宰和命運之神、我、宛如一隻迷羊蹲伏在妳的腳前、××、妳將要作一個溫和的牧羊姑娘呢？抑是要作一個屠劊者？告訴我、應知道我是這樣的期待着！夜連着白日、白日連着夜晚、最後我必定告訴妳、妳送與的花朵此時仍臥在我左手中、我的右手也在粉色的夢裡慌忙的似又沈靜的說完了夢語。

天津兩次條約成立之經過 資高

英帝國自強迫清廷訂立南京條約後、即在上海、福州、寧波、廈門等四口、建立領事館、傳便施展其侵略勢力、至若廣東人民、平時團結力最強、因恐英人向廣州侵略、乃自組團練、不許英國領事進城、於是當時兩廣總督耆英巨徐仲升偕順民情、與英帝國香港總督交涉、訂結廣東通商專約、決定英國領事暫緩入城、迨至文宗咸豐丁巳年九月、英船搬運海盜、停泊廣東、希圖擾亂廣州治安、中國水兵聞訊、上船搜捕、英領事巴夏禮老羞成怒、乃發兵攻廣州城、城內房屋、多被焚燒、人民死傷亦衆、是年冬、英國軍艦侵犯大沽口、百般威脅、清廷乃命大學士桂良、吏部尚書花沙納赴天津議和、於五月十六日、締結所謂中英天津條約、其要點如次：一、中英兩國、得派公使、互駐於北京倫敦、二、中國政府、須承認英國傳教事宜、如持有英國方面護照、可以往中國各省遊歷、三、除南京條約內之五口外、更開牛莊、登州、潮州、瓊州四口通商、對於揚子江一帶、俟洪楊之亂平定後、得選擇漢口、九江、鎮江三口通商、四、英國人犯罪、由英領事懲辦、中國人犯罪、由中國地方官懲辦、遇有兩國人民爭訟事宜、雙方會同辦理、故後來上海的會審公堂、漢口有洋務公所之設、五、南京條約所訂之海關稅則、值百抽五、今後物價下落、稅率亦隨減、由雙方派員另定之、又經過此協定後、凡關於通商各款、每屆十年改訂一次、六、賠償英商損失及軍費共四百萬兩、悉由兩廣總督設法交付後、英軍始退出廣州城。

朝廷以外患日急、特命僧親王僧格林沁率部在大沽口設防、已未五月、英使故意越過防地、被駐防兵士特意制止、英人又藉口出兵、於庚申夏六月由北塘登岸、攻大沽砲台後路、僧親王退出通州、英兵進攻天津、朝廷不忍生靈塗炭、又命大學士桂良偕同直隸總督恆福前往議和、所提出之條約、朝廷以爲喪權辱國、未予批准、英人以貪慾的目的未遂、乃挑釁、與中國兵戰於張家灣、特派怡親王載垣前往、英兵又進逼北京、以示威脅、朝廷八月上旬、文宗避難熱河、是月下旬、英兵佔據圓明園、任所欲爲、旋焚燒圓明園、所有正大光明殿、勤政殿、悉成灰燼、九月中旬、恭親王奕訢與閣部大臣出面議和、又成立中英續增條約、除增加賠款之外、並將九龍半島割給英國。

英人自得到中英天津兩次條約權利之後、更施其狡猾狠毒的手段、視中國爲籠中之鳥、網內之魚、隨便宰割、所以德宗光緒一朝、英人威逼朝廷訂立不平等條約、計達十餘次之多、英人侵略中國的罪惡、於此可見一斑。

父女……陸少青木刻

鳳凰山之月 白萍

我曾想起不斷的新愁、
將寂寞擲向深谷之誓盟、
輕步踏上原野的小草、
惟恐驚破夜色的靜悄、
愛看深夜的月色。
月圓如盤了、
無林蒼之安靜深樂、
清光乃灑泄泛地祖思、
我望月、
望月在鳳凰山、
自個顧影的焦慮、
身邊少個妹了、
原於跪嫁落細路。

旅雲擲一面薄紗、
低個機壓縮似分茅、
細嚼抵觸之苦茶、
偶有後鶯啼泣、
喚起昔日的綺夢、
仲夏夜之綢泊、
惆悵縈與在心間了、
望月我、
望月在鳳凰山、
自個顧影的淚流、
身邊少個妹了。

光陸東鎮分院 寺路六號 電話三〇五五六
筱麒麟童 陳秀琴 花玉蘭 巧雲 王少仙
今天夜戲 接排大宋歷史好戲 第廿一本 呼延慶打擂
夜戲票價 池座前二排 一元 十排後樓四角 九角 邊座四角 加捐一成

光陸電影院 濟南路六十三號 電話二八七四四
循環開演 每日上午十一時起 一天連映 座價四毛九分
今天公演 春明影業公司出品 有聲對白古裝奇情巨片 王熙春 嚴光啓 主演
下集孟麗君
下期公映 上集 紅杏出牆記

慈光大戲院 東鎮 堂邑路二十三號 電話三一六八八
今天公演 國華影業公司出品 有聲對白社會哀情巨片 周曼華 白雲 主演
紅杏出牆記 上集
下期接映 下集 紅杏出牆記

中和戲院 山東路二一二號 電話二二六二三號
馬連昆 李宗義 吳彥衡 張貫珠 江世玉
陸瑞麟 葉盛茂 李世琦 高盛虹 吳世秦
午戲照常 夜戲 打龍袍 連營寨 盤絲洞 盜魂鈴
五月四日（星期二）夜戲預告 盤絲洞 盜魂鈴

平安 今日選演
中聯影片公司出品 鴛盟夢殘 人共憔悴
恨不相逢未嫁時
高占非 袁美雲 徐立 張帆 主演
劇情強烈 刺心演卓絕
新片預告 花月良宵

明星 電話（二）六八九二號
每日午後一點半起循環開映
今日公映 恐怖神秘體情巨片 陸露明 鄭重 嚴化 主演
重新拷貝 慾燄
下期公演 湖上情歌

光陸 安徽路六號
今天特選鉅片 王熙春 黃河 主演
碧羅公主
再接再厲 下期又是 中聯出品偵探恐怖巨片 陳查禮 千里眼
務請注意

今日特選 偵探科學門激巨片 陸露明 賀賓 主演
新隱身術
福爾摩斯與亞森羅蘋
豈容忽視

國醫夏雨蒼
專治筋骨疼痛麻木等症 診所 蘭山路十六號

史道生大夫 現已返青
北京華北國醫學院畢業 施今墨門人
專門肺臟病（結核性的以包治）婦嬰科
臨時診療處：暫設西鎮觀城路二十八號

公利診所
專科 花柳淋病
包治疑難之症 梅毒下疳 男女急慢性淋病
根決不荒謬 一試便知言之不謬也
地址 青島北京路西首六十六號

明記 華東診所
專科花柳淋病
特備最新電療醫械選用各國著名靈藥專治各期花柳淋病以及一切皮膚等症確具把握負責根治
診所 臨淄路八十四號

張萬年大夫
花柳性病專科
特備近代科學化各種電器醫械治療花柳淋病
各期梅毒 魚口便毒 軟硬下疳 急慢淋病 包皮潰腫 包莖過長 早洩手淫 發育不全
診所 雲南路八十七號 電話二七七四四

國際劇場
公映 五月三日起 五月九日止
鴉片戰爭
友邦日本與大東亞共榮圈的
第一回鉅片
英國正在侵略東洋伸魔手之際 立被救國英雄林則徐斬斷 實爲空前雄渾愛國戰爭華麗偉大之名片

兒童的護符
惟有奇應丸
每家備此藥
嬌娃樂陶然
主治 發熱 驚風 夜啼不寧 消化不良 吐奶綠便 食傷腹瀉 不思飲食 急痢失氣 天花紅疹
小兒良藥
樋屋奇應丸
各埠大藥房皆有出售
總經銷 樋屋合資會社